

L'Échourie

Café-bistro

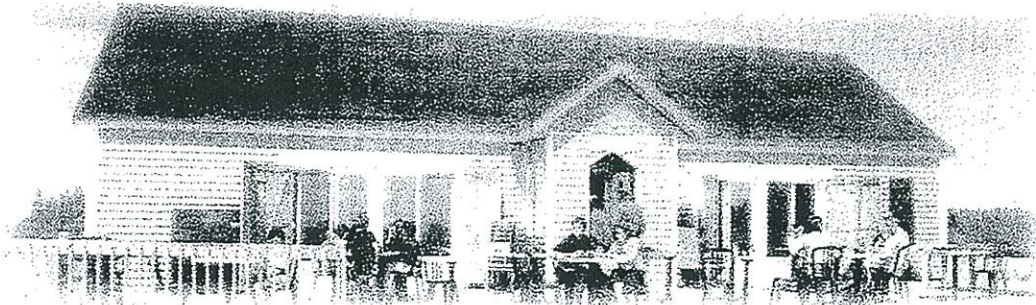

Fiche technique

TECHNICIEN: Vincent Blackburn
Stn music@hotmail.com
418 765-0838 - CELLULAIRE

55, Allée des Galets

Natashquan (QC) G0G 2E0
418-726-6005

1.0 Renseignements généraux

- 1.1 Situation géographique
- 1.2 La Copacte
- 1.3 Organigramme
- 1.4 Le Café-bistro l'Échourie
- 1.5 Règlements de la salle

2.0 Installation scénographique

- 2.1 Entrée du matériel
- 2.2 Dimension de la galerie du débarcadère
- 2.3 Porte du débarcadère
- 2.4 Dimension de la salle
- 2.5 Dimension de la scène
- 2.6 Habillage des rideaux
- 2.7 Dimension de l'écran de projection
- 2.8 Équipements et matériel de scène
- 2.9 Loge privée
- 2.10 Régie de balcon
- 2.11 Équipements d'éclairage
- 2.12 Électricité

3.0 Équipements de sonorisation

- 3.1 Console

- 3.2 Amplificateur de puissance
- 3.3 Système audio de la salle
- 3.4 Moniteur de scène
- 3.5 Moniteur de régie
- 3.6 Effets
- 3.7 Lecteurs
- 3.8 Microphones
- 3.9 Accessoires

4.0 Captation

- 4.1 Console
- 4.2 Lecteurs

5.0 Services connexes

- 5.1 Foyer de la salle
- 5.2 Bar et restauration
- 5.3 Accès pour les handicapés
- 5.4 Projection de films

1.0 Renseignements généraux

1.1 Description générale

En route vers

En direction de l'est vers Natashquan, c'est une expérience visuelle des plus captivante qui vous transporte dans un environnement des plus enchanteur tout le long de la route 138. Vous vous diriger vers la terre ancestrale des Innus et des Acadiens, l'INNUCADIE.

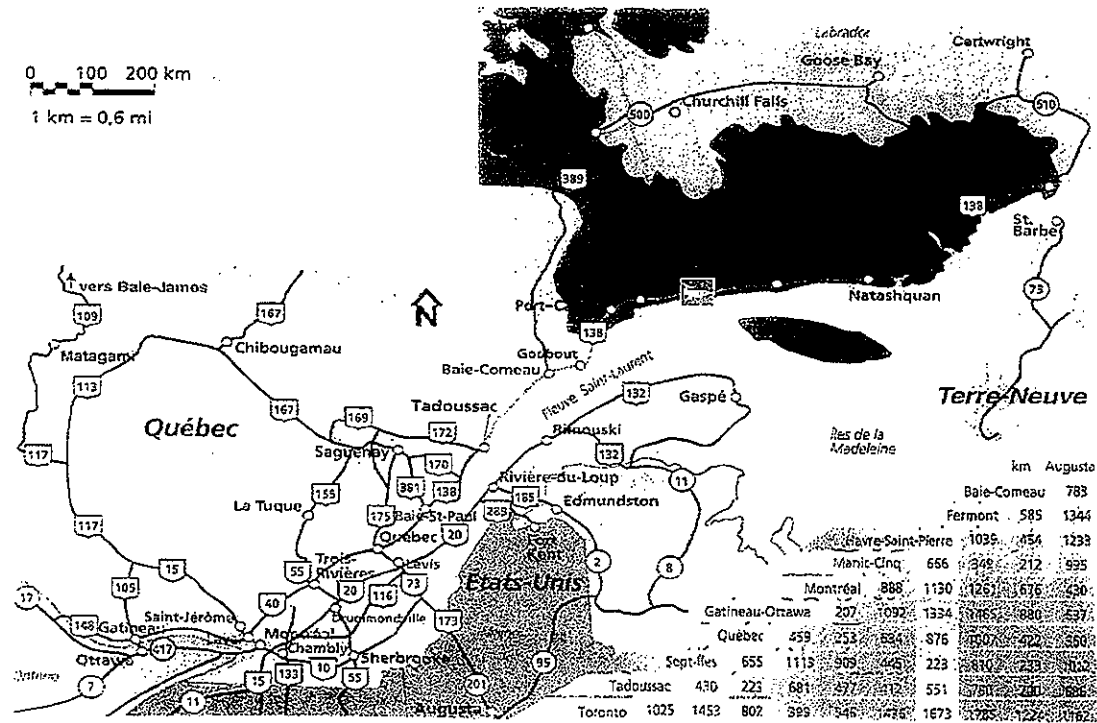

1.2 Adresse

54, Chemin d'en haut
Natashquan (QC) G0G 2E0

Tél : 418-726-3060

s.f. : 1-866-726-3054

Fax : 418-726-6050

1.3 Copacte

COPACTE Direction générale : **Léonard Landry**

COPACTE Communication : **Marie-Claude Vigneault**

CAFÉ-BISTRO Administration : **Martin Hamel / Michel St-Laurent**

CAFÉ-BISTRO Tech. Sonorisation / Éclairage : **Francis Brillant**

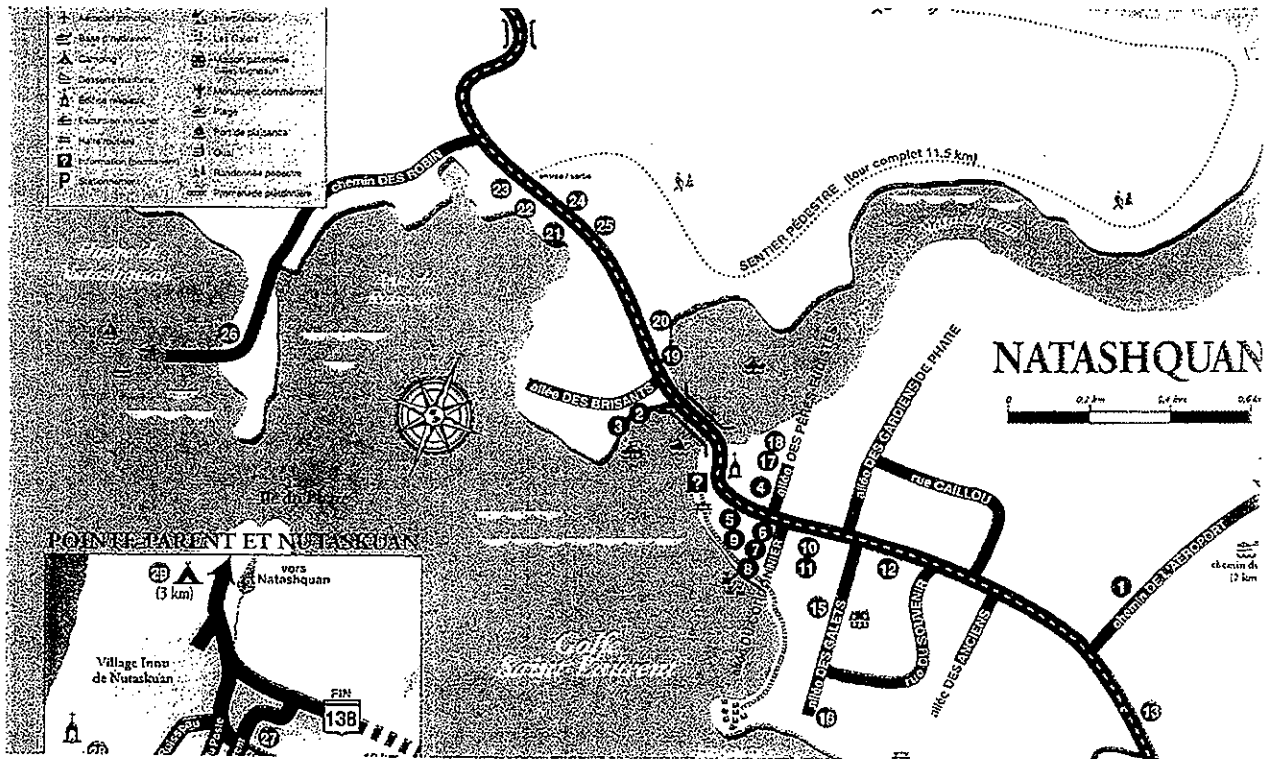

1.4 Café-bistro

55 Allée des Galets
Natashquan (QC)
G0G 2E0

TÉL : 418-726-6005

1.5 Règlements de la salle

Avant propos : Il est bienveillant d'interpréter ces présents règlements comme étant, non pas restrictifs, mais bien plutôt visant à l'efficacité technique de la production. Le Café de l'Échourie en harmonie avec le producteur, désire créer par l'entremise des techniciens d'une part et de la direction de l'autre un climat permettant à l'artiste de performer dans des conditions optimales afin de maximiser le bien-être de tous nos visiteurs et clients réguliers.

1. D'après le règlement relatif sur la protection des non-fumeurs dans les lieux publics (1986, chapitre 13, article 19), il est interdit de fumer partout dans l'édifice.
2. L'équipe de production a droit au lunch et au rafraichissement comme les techniciens de tournées, soit jusqu'à la fin du montage ou jusqu'à l'arrivée des artistes, si ceux-ci en expriment le désir.
3. Les techniciens embauchés par le Café-bistro de l'Échourie qui travaillent durant les spectacles, ont eux aussi un lunch à l'entracte, comme les techniciens de tournées.
4. L'accès à la loge est réservé à l'usage exclusif des artistes et du personnel dûment autorisé durant la période du test de son, lors du déroulement du spectacle, à moins d'avis contraire.
5. Le responsable du Café-bistro de l'Échourie et le technicien responsable de la salle ont accès à tous les lieux, en tout temps.
6. Si le montage débute avant 11h30, prévoir l'heure du dîner entre 12h00 et 13.30
7. Aucun techniciens qui travaillent pour le Café-bistro de l'Échourie ne sera mandatés à agir comme chauffeur ou commissionnaire, à moins d'avis contraire.
8. Si la présentation d'un spectacle nécessite un nettoyage plus poussée qu'à l'ordinaire tant sur la scène que dans la loge, des frais additionnelles seront chargés aux producteurs.

2.0 ____ Installation scénographique

2.1 Entrée du matériel

L'accès au débarcadère se trouve situé sur la face Nord de l'immeuble. La disposition et la hauteur du débarcadère ne permettent pas de décharger le matériel directement dans la salle. Le matériel est tout d'abord hissé en empruntant six marches d'escalier jusqu'au niveau du plancher de la salle. Par la suite, le matériel s'achemine le long du couloir d'accès aux sanitaires publics et est directement déposé à proximité de la scène principale.

2.2 Dimensions de la galerie du débarcadère

Hauteur	3'05"
Largeur	4'00"
Profondeur	4'00"

2.3 Porte du débarcadère

Hauteur	6'08"
Largeur	35"

2.4 Dimension de la salle

La salle est d'une capacité totale de 106 places en formule spectacle. La section avant-scène est composée de 8 tables basses et de 32 sièges de style « cabaret ». La section bistro est composée de 7 tables hautes assorties de 28 sièges de style « bar ». Enfin la section « parterre » en fond de salle comprend 2 tables basses et 6 sièges de style « cabaret ». La terrasse extérieure se compose de 12 tables basses et de 40 sièges de parterre. Le service de bar, les grillades et les menus sont aussi offerts. En mode « salle à diner / bar » on accueille environ 60 places alors qu'en mode salle de « spectacle » on atteint la capacité totale.

2.5 Dimension de la scène

Le plancher de la scène est recouvert de planches de mélèze huilés comme celui de la salle.

Largeur	23' 10"
Hauteur	10' 11"
Profondeur centrale	10' 06 "
Hauteur des porteuses	8' 09"
Superficie, coulisse côté cour	26"
Superficie, coulisse côté jardin	28"

2.6 Habillage

La scène est équipée d'un rideau de fond ignifuge séparé en deux sections en velours noir, ainsi que deux pendillons du côté cour et du côté jardin.

2.7 Dimension de l'écran de projection

Écran de projection motorisée avec commande électrique

Hauteur de 7' 06"	Largeur de 10'
-------------------	----------------

2.8 Équipements et matériel de scène

1	Lutrin ajustable
1	Lampe de lutrin
2	Tabourets pour musicien
1	Banc de piano
1	DI - Stéréo " SAMSON "
3	DI - Actif " BÉHRINGER " Model : DI 100
4	DI - Passif " WHIRLWIND " Model : EDB1
4	Trépieds giraffe " K/M "
3	Trépieds droid " K /M "
3	Trépieds de table " K/M "
1	Ensemble corde de guitare classique
1	Ensemble corde de guitare acoustique
1	Ensemble corde de guitare électrique

1	Pied de clavier ajustable
6	Rallonges électrique 100'
6	Rallonges électrique 50'
10	Rallonges électrique 25'
8	Câbles jack ¼ / ¼ longueur de 15'
2	Ventilateurs d'aération pour la scène
1	Escabeau de 10'
6	Multiprises
20	Câbles de connections " XLR mâle / XLR femelle "
2	Câbles de haut parleur " Speakon/ Jack ¼ "
2	SUB "Snake " principaux " DIGIFLEX " 24 IN, 8 Retour
1	SUB "Skåne " mobile " DIGIFLEX " 8 envois
6	Plastrons pour guitare

2.9 Loge privée

La loge est située du côté jardin de la scène, à la même hauteur que le plancher de la salle de spectacle. Cette loge privée d'environ 60 pieds carrés accommode les artistes et possède une maquilleuse, deux chaises, une vanité, une douche et une accès au toilette via une porte-verrou accessible que dans la loge. On peu accéder à la scène par un escalier de trois marches.

2.10 Régie balcon

Le poste de régie de sonorisation et d'éclairage est situé au balcon. On y retrouve la console de sonorisation tant pour la scène et la salle, la console d'éclairage et les contrôles des lumières de la voute de la salle. Le contrôle principal du système de communication et le matériel de projection et d'enregistrement sont situé au même endroit.

2.11 Équipements d'éclairages

1	Console d'éclairage digital " STRAND 200 " série 24/48
24	Projecteurs installés en permanence " PAR 64 "
8	Projecteurs de soutien " PAR 60"
8	Projecteurs amovibles " PAR 64/ PAR 60 "
4	Portes de grange

1	Projecteur de poursuite " Lancer " 1000 watts, volet 6 couleurs
4	Projecteurs d'ambiances portant avec lampe 50 watts
lot	Gélatines de différentes couleurs " LEE ", dimensions de 6¾
1	Stroboscope
1	Machine à fumée " FOG MACHINE " DF-V9
10	Gradateurs "DIMMER PACK " CHAUVET, LITE PUTTER"
1	Led Wall Washer LCL-36P
26	Volets pour gelatine

2.12 Électricité

Alimentation électrique : 2 panneaux 120-208V/400A/60Hz, 3 phases

3.0

3.1 Consoles de salle qui sont installés dans un pupitre amovible.

1	Console principale " SOUNDSCRAFT " retour stéréo
1	Console de mixage secondaire " YAMAHA " ampli. au retour

3.2 Amplificateur de puissance

1	Amplificateur " CROWN " 800 watts
---	-----------------------------------

3.3 Systèmes audio de la salle et de la scène

SALLE	
4	Enceintes plein régime passive " JBL " JRX 115/ 250 watts unité
2	Enceintes amplifiées SUB " JBL " JRX 118P/ 300 watts unité
SCÈNE	
2	Moniteurs amplifiés " ION JBL " 15G/ 200 watts unité
2	Moniteurs passifs " WHARFEDALE " / 200 watts unité

3.4 Moniteur de régie

2	Moniteurs amplifiés " FOSTER " 6138A, 38 watts unité
---	--

3.5 Effets

1	Processeur multi-effet " LEXICON " MPX-110
2	Équaliseurs ½ octave " ALTEC-LANSING " 1653A (Retour)
1	Équaliseurs double ½ octave " DBX " 2231, stéréo, 31 bandes (Salle)

3.6 Lecteurs

1	CD/DVD " HARMAN KARDON "
1	CD/DVD " PANASONIC "
1	VHS " TOSHIBA "

3.7 Microphones

3	Microphones " SHURE " SM58
1	Microphone " SHURE " SM86
1	Microphone " SHURE " PG58
1	Microphone " AKG " C1000S
1	Microphone " AKG " D5
1	Microphone sans-fil " AUDIO-TECHNICA " CA3000
2	Micro-casques " AUDIO-TECHNICA " ATW-341
2	Microphones " FORTEX " MC10ST
1	Microphone " ÉLECTROVOICE " EVPL11
1	Microphone " ÉLECTROVOICE " EV664

3.8 Accessoires

1	Casque d'écoute " ROLAND " RH200
2	Casques d'écoutes " KOSS " TD-65
1	Testeur de filages " WHIRWIND "

4.0 Captation sonore

4.1 Pupitres de mixage

1	Console "MAKIE " 1402 VLZ-PRO
---	-------------------------------

4.2 Lecteurs

1	Lecteur MiniDisk Desk " TASCAM " MD-301mkII
1	Lecteur Recopier CD Desk " TEAC " RW-800
2	Lecteurs Compact CD Desk " MARANTZ " PMP-320

5.0 Services connexes

5.1 Foyer de la salle

Le magnifique foyer de la salle de Café-Bistro a été complètement rénové depuis juin 1997. L'ossature du bâtiment nous laisse découvrir une structure murale en bille de bois d'épinette, un toit cathédrale en planche de la même essence et un plancher recouvert de mélèze naturel huilé. Cette salle offre une vue exceptionnelle sur l'immensité maritime de notre région. Étant la seule salle dans notre municipalité, elle offre grande disponibilité pour les réceptions, cocktails, réunions, conférences et activités diverses dans le domaine des spectacles. Vaste terrasse extérieur, accès internet, coin café-bistro, coin lecture, un bar et particulièrement un accueil chaleureux par une équipe de professionnelle au service de la clientèle. Une scène sur élevé, des équipements de sonorisation et d'éclairage qui vous permettent de présenter divers spectacles ou des lancements, le tout pouvant accueillir un total de 110 spectateurs assis. La sonorité d'ambiance est diffusé par un système de haute fidélité jumelé à trois paires de haut parleur.

5.2 Bars et restauration

Le service de Bars et Restauration est disponible pendant les heures d'ouverture à l'intérieur comme à l'extérieur.

5.3 Accès aux handicapés

Cette salle répond aux normes d'accessibilité pour les personnes handicapés qui se déplacent en fauteuils roulants.

5.4 Projection de film

Projecteur " SANYO " Stéréo DOLBY SR et écran de projection motorisé de 10 pieds.